朝鮮日報
朝刊
本紙朝夕刊十面
發行兼編輯人 方應謨
印刷人 金 炯 進
發行所 京城府太平通一丁目六一
株式會社 朝鮮日報社

## 社說
### 窮民救濟事業 中止
（맘은言으로라도 일거리를만들라）

一

道知事會議로서 三次에 亘하야 施行해오든 窮民救濟工事는 救窮事業中 未完成한것으로 繼續할 必要가 잇는것을 除하고 其他는 全部 今年度로서 끄틀 막되, 다만 事業의 社會性은 考慮하야 財政에 餘裕가잇고, 起債能力이 잇는 道는 起債事業으로, 또 財政上 起債餘力이 업는 貧弱한 道는 補助事業으로 農村中心의 土木事業을새로 實施하기로 되얏다 한다。이 窮民救濟事業이란 文字부터 朝鮮이 안이면 볼수업는 現象이어니와 그나마 이 事業을 今年度로서 中止한다 하는것은 考慮할問題이다。

二

이 事業을 中止하게된 理由는 當局에서 正式으로 發表한바 업스나 吾人의 推測을 述하라하면 朝鮮에도 景氣가 恢復되어 더以上 窮民을 救濟할 必要가 업는 때문이라 할것이다。그러나 果然 朝鮮에 窮民이 解消되리마큼 景氣가 恢復되엿는가。果然 士價와 農産物價格이 前보다 騰貴한것은 事實이오、都市에 商工業이 前보다 隆盛해진것도 事實이다。그러나 半失業狀態에 잇는 農村과 貧窮과 싸우는 都市의 사람들에게 職業을 주어 生活을 安堵케하얏다고 할수잇슬가。아니 農地令의 發布는 沒理解한 地主의 恐怖心과 利己心을 刺戟하야 小作權의 剝奪을 頻繁케하고、物價高와 收入減에 依한 農家의 破産은 滿洲 其他로의 流離를 增大케하얏슬뿐이다。

三

窮民救濟事業이 事實上 窮民을 救濟할수업는 것이기때문에 이것으로 終了한다하면 모르겟다。事實 窮民救濟工事는 技師其他의 人件費가 만흔外에 請負制로 되어잇기 때문에 二重、三重의 請負業者는 그새의 利益을 貪하기에 餘念이 업고、또 傳票制度는 그나마 적은 賃金에 더한층 減縮을 보앗다。그리하야 最低 三、四十錢으로부터 六、七十錢의 賃金이 普通이엇스니 어찌 一家族은 커녕 一個人인들 糊口햇스랴。

四

그러므로 窮民救濟事業이 窮民을 事實上 救濟할수업섯기 때문에 이것을 廢止한다 하면 구타여 이것을 아까워할것이 업다 그러나 萬一 當局이 이런弊端을 늣기고 廢止할 餘地라면 왜 그弊害를匡正하고 繼續하야 實行할勇氣가 업는가。뭇고십다。또그리고 景氣가 恢復되엇다고 信하야 이것을 繼續치안는다면 當局의 認識不足을 指摘하고십다 그리고 最後에 財政的 關係로 이것을 繼續치 못할 意思가 잇다 할진댄 이것도 問題의 先後를 區別치안흔 感이잇다。왜그러냐하면 失業과 貧困에서 허덕이는 人民에 危急한것이 어데잇는가。다른冗費를 節約해서라도 이것만은 繼續시킬必要가 잇다。그러므로 當局은 朝鮮 特히 農村의 現實에 비취어 土木事業을 더 어르키되 그것을 土木本位의 外에 社會政策的 立場에서 行하되 그名目은 어떤것이든지 無關할것이다。

# 一方的條約廢棄國에 經濟的制裁適用
## 國際聯盟法制委員會서研究
## 非公式으로判定發表

【電通주네부二十八日發】國際聯盟法制委員會는條約의一方的廢棄에對하야 國際聯盟의 取할수이는 手段에對하야關係諸法規를 綜合研究한 結果二十八日非公式으로 判定을發表하야聯盟은 當然히 그規約에依하야 一方的條約廢棄國에對하야 經濟的 政治的制裁를 適用할權能을 有함이라는旨를 確信하얏다 그러나 佛國政府가 右制裁適用勸告에는 理事會의全會一致를 必要로하는 旨의主張을한데對하야는 同意를與하지안는旨를아울러發表하얏다

## 佛下院五億軍事費 臨時支出案可決
### 全獨逸의可恐할軍事工業化로 無投票로써遂可決

【電通巴里二十八日發】佛國下院은臨時追加海軍費로서 二億法의特別支出金을 政府에與할것을二十八日投票方法을 取하지안코可決하고 또補充所要諸經費二億九千七百六十萬法의 特別支出金을陸軍、海軍、空軍、殖民의 四省에與할것을 可決하얏다 此巨額의臨時費支出案이 投票업시可決된것은 左와如한理由에依한것이다

一、佛蘭西陸軍省에 到着한重大한機密情報는 獨逸이全國的으로놀납게 軍事工業化하고잇슴을實證하고잇는것

一、佛蘭西는 佛蘇協定에 依存함으로써 目下右潛在危險에서 發할수잇스나 今後事態變化에備키爲하야 巨額의軍事費를支出할準備를完了하야둠으로써危機할實情에際하야 遺憾업기를期하는것이 必要하다

## 極히強硬 對에伊首相意向
### 이든特使의報告

【電通倫敦二十八日發】이든英特使는 佛伊打診行脚으로 歸國하는即時 今日午後오아外相을訪問하야 主로뭇소리니氏가 에디오피아問題에關하야 움즉일수업는決意를가진旨를 如左히 報告하얏다

뭇소리니首相은 에디오피아問題에關하야 旣定方針을固執繼續할決意를가진旨를 極히明確히言明하엿다 에디오피아에는伊太利의 過剩人口를收容치안흐면안되다 그런故로 伊太利는에디오피아를 保護國으로할것을希望하고 聯盟其他의干涉을絶對로不許한다고 極히強硬히그主張을 固執하고잇다

## 西班牙바市에 暴動勃發

【바르셀로나二十八日發聯合】二十七日夜바르셀로나市一帶에紛擾勃發하야 暴徒는 各地에서電車乘合自動車를 襲擊하고잇다 軍當局은 二十八日바르셀로나市及카타로니아州一部에 戒嚴令을布告하얏다

## 大使命마치고 土肥原少將離平

【電通東京電話】過般來北平에滯在하야 北中問題及 察哈爾事件解決交涉과 日中問題好轉에가장重大한 使命을다한 奉天特務機關長土肥原少將은 三十日午前八時十五分 北平發歸任키로되엿다

## 謝介石大使 二十八日夜到東

【電通東京電話】初、駐日滿洲國大使謝介石氏는 夫人令息令孃及大使館員一行四十四名을 同伴하고 二十八日午後九時 東京驛着燕號로 萬歲歡呼裡에到着하엿다

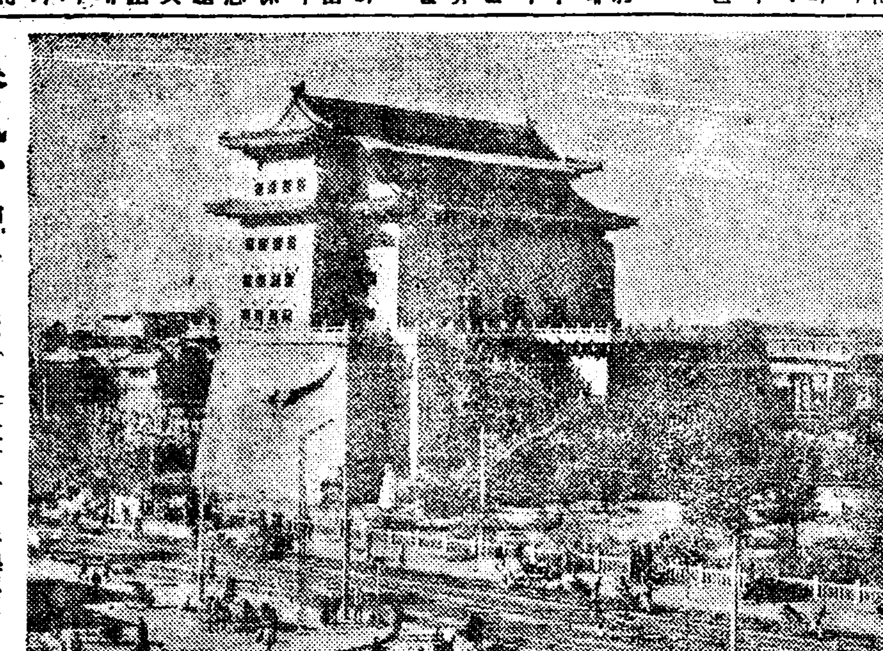

暴風一過한北平 ＝二十八日 于學忠軍의 殘黨白堅武와 李允聲一派의 叛亂計畫으로 北平市는一時暗雲에싸이게되어 마침내戒嚴令까지 發布케되엿든 北平은 萬福麟軍의 出動으로 다시 平常狀態로 復歸케되엿다。寫眞은 雜沓無雙한 中國 政局의 風雲에 곤치업시 시달니는 北平正陽門

## 減債基金의分擔 朝鮮에도實施乎
### 大藏省新財源을考究

【電通東京電話】大藏省에서는明年度豫算編成에 當하야 公債發行額을 可及的 減額하려고 目下增稅에 依하지아니한 新財源의 捻出策에 關하야 여러가지로 調査研究中인데 그方法으로서는 이미 內田鐵相、兒玉拓相의 諒解를 어든鐵道、遞信、專賣各特別會計의 分擔을 今年度同樣으로 繼續하는外、새로이 이것을 朝鮮、樺太、關東州各特別會計에도 擴充하야 約一千二百萬圓程度의 一般會計의 負擔輕減을圖하고 또 其他 如左한 諸方針策에 依하야 總額 約 三千萬圓을 超過하는 財政上의 負擔輕減을 圖하려는 意이다

一、各特別會計의 減債基金分擔은 朝鮮、樺太、關東州가 約一千二百萬圓、鐵道、遞信、專賣은今年度同樣一千七百萬圓程度

一、國有財産의 整理七百萬圓以上

一、印紙收入、刑務所收入、煙草收入等의增收

一、競馬協會、救濟協會의納付金增額

一、稅關手數料의增徵

一、政府貸付金整理의增收

그리고 南洋廳의砂糖出港稅는이것을 一般會計에編入하고 그代身財源으로一般會計의 補充金을減額하야計上할터이다

## 北平에또戒嚴令

【電通北平二十八日發】北平市內는 騷擾事件以來流言蜚語가百出하야 人心이아직 洶洶한바잇서 軍事當局은二十八日午後八時半부터 西城一帶에保安隊를派하야要所要所에 機關銃을配置하고 [illegible] 戒嚴令을宣布하야 [illegible]

## 日本對中經濟進出에 英米兩國共同對抗?
### ◇…레쓰로스氏가米國說服

【倫敦二十八日發聯合】駐中英國大使館附 經濟顧問으로 中國에向하는 레스로스氏는 赴任의途中 特히華盛頓、紐育에서米國政府의 首腦와 財界의 首腦와 現下의經濟界打開에對하야 協議할方針이라고 傳한다 英國政府에서는 日本經濟界의 最近進出을보고 金融業을 참지못하고 現狀대로 내버려두면 中國의 市場과 經濟界는 完全히 日本財界가牛耳를 쥐게 될것이라고하야 極力米國政府의 支持를 求하야 英米共同戰線으로써 中國市場의 日本經濟進出에 對抗할 方針이라고한다

---

## 全世界新聞文化의總集約遂完成!

# 朝鮮初有의新聞展覽會

**開催期間 七月六日至十二日一週間**

世界萬邦의 政治經濟文化諸相을 가장 尖端的으로 包括的으로 表現하는것이 現代新聞이다。本社는 新築落成式과 創刊十五週年 및紙齡五千號의 三大慶事를 마지하야 記念十五大事業의 하나로 現代新聞의 全貌를 世界的歷史的規模에서 吟味하는 機會를 滿天下讀者와 一般社會에 提供키爲하야 新聞展覽會를 準備中이든바 準備期間의 短促하엿슴에 不拘하고 陳列資料의 蒐集은 橫으로 全世界六十餘個國千三百餘社와 縱으로는 十六世紀로부터 現代에 이르기까지 出品點數數千餘點에 達하고이에加하야 本社에서 製作한 數百種의 解說的인 圖表模型을 加하야 그內容은 足히 新聞朝鮮의 劃時期的事業임을 自信하기에 足하리만큼 이미 整備되엿다 이에 我社는 來七月六日本社新築社屋落成日을 卜하야 이歷史的인 新聞展覽會를朝鮮社會에 公開케되엇이다

**展覽會의內容** 一、本社館 二、朝鮮館 三、世界館

❶ 本社館은 本社의 歷史的發展 및 現勢와 本社의經營及編輯機構 其他를 數字 其他 圖表模型等으로 一目瞭然하게 展示하야本報의 今日이잇슴을 讀者諸氏및全社會에 理解케한것이다

❷ 朝鮮館은 朝鮮新聞文化의 草創期로부터 今日에 이르기까지 發行된 모든 各新聞에 關한 資料와 實物과 또 이에關聯한모든 史實을 蒐集展示하는同時에 附帶的으로 今日까지 朝鮮에서 發行된 雜誌其他定期出版物도 빠짐이업시 全部를 總蒐集하야 朝鮮出版文化의 全貌까지를 一目瞭然하게 展示한것이다

❸ 世界館은 全世界主要各國 英、米、佛、獨、伊、蘇聯、中國、西班牙等은勿論 中南米諸國과 歐洲小協商國土耳其、이락、波斯、아프가니스탄等 近東諸國等世界의 구석구석 總六十餘個國家의 新聞과 및 이에 關聯한寫眞 及 其他 資料를 科學的方法으로 分類陳列하는同時에 各國新聞의 現勢및 그 傾向一般을 理解하도록 數百幅의 圖表와 說明을加하야 世界萬邦의 新聞全貌를 一目瞭然케한것이다

■無料公開 □場所 本社構內展覽會

新築落成記念 主催 朝鮮日報社

---

## 一事一言
### 물이나 마음대로
長白山人

京城府에서 貧民의 施設이잇는 貧民에게 水道의 無料使用을許할 計劃이라하니 近來에 처음 듯는 快事다 이것이 實現되는날이 하로라도 速하기를 바라거니와 得隴望蜀으로 이것을보매 더 생각하는것이잇다。제네바의 國際勞動會議에서는 勞動時間을 一週四十時間으로 決議하엿다하니 每日五時間勞働으로 일튼 모양이어니와 이것이 萬日 朝鮮에서도 實施된다하면 京城의 工場勞働者는 몸을먹는 自由外에 安息의 自由와 文化享樂의 自由도 어더보리라 紡績工場、煙草工場等의 少女工들이 就業의 時間도엇고 發育期의 生命의破壞도 덜할수 잇스련마는 貧民에게는 特殊의 點에서만은 特殊地制的으로 남기게할것도 한幸福이 잇슬가。文化享樂의 自由로는 라디오가 잇슬가。朝鮮에서 그것을 바랄수도 京城府水道만으로는 貧民에게는 無料聽取를 許함이 어떨가。普通學校가 普通敎育機關이 되기까지 貧民에게는 學費免除를하여도 돈내는것을 치르는것은 空想이다。新鮮한 空氣와 日光의 自由는 貧民과工場勞働者에게는 極히 必要한것이니 이點에서 都市에 잇서서는 家屋建築에 若干面積의 空地를 强制的으로 남기게할것도 한幸福이다。

## 內務省各局 水害對策研究

【電通東京電話】京都、大阪其他九州方面의 水害에對하야 內務省에서는 警務各地方長官의 報告에基하야 警保局、社會局、衛生局、土木局의 各關係局에서 二十九日朝來 各其 會議를開하고 對策을協議하고잇는데 爲先實地視察과 善後對策을爲하야 警保局事務官及社會局事務官을 京都、大阪地方에急派하기로 決定하고 그리고衛生局에서도出水後의 傳染病發生 其他衛生狀態를 調査하고 防疫官을兩地方에增派하기로決定하엿다

## 今回水害復舊에 第二豫備金支出方針決定

【電通東京電話】大藏省은 關西九州、四國水害狀況에對하야 內務省에서 刻刻으로오는報告를聽取하얏는데 各地被害가 甚大한模樣임으로 이復舊에對하야는第二豫備金支出方針을 決定하야目下準備中이다

## 內審特別委員決定

【電通東京電話】內閣審議會特別委員은 二十八日午後八時 岡田首相 [illegible] 七月二日 午後一時半부터 首相官邸에서 開催하기로되엿다

## 內審總會서報告한 陸相의滿洲視察談

【東京電話聯合】林陸相은 二十八日의 內閣審議會總會에서 滿洲視察에 關한 報告를하엿는데 그內容은 如左하다

一、治安狀態 滿洲國의 匪賊은 昭和元年頃은 二、三萬이 이엇든바 滿洲事變直前에는 六、七萬에 增加하야 滿洲國建國當時에는 二十三萬에 達하엿다 關東軍과 滿洲軍의治安工作의 結果 現在는 昭和六年當時에 復歸하야 二、三萬의 數로 特別한大集團은업스나 間斷업시 出沒하고잇다 그런데 關東軍의 間斷업는 討伐의 敢行과 分散配置等에 依하야 匪賊은 漸次 山林地帶에 逃亡하고잇는 形便이다

二、關東軍의 軍狀 大連哈爾賓間의 距離는 東京 廣島間에 또 東京 滿洲里間도 同樣으로 東京 鹿兒島間의 距離와 가튼데 그間에 ○個師團의 僅少한 兵力이 配置되어잇는데 不過하다 따라서 ○個師團이 日本內地 全面積만한 廣大한 地域의 警備에 當하고잇다 一部隊가 적은곳에는 二十만곳에 百八十個所에 分散되어 잇는곳도잇고 僻地에서는 民家가업는곳에 天幕에 數個月의 粗食을 甘受하면서 間斷업시 出沒하는 匪賊에 備하고잇는 形便은 現地를 視察한사람이 아니고는 到底히 想像할수업는일이다 今年 一月以降의 戰死者數는 百數十名에 達하고 每月平均 二三十名內外의 死傷者를 내고잇는것으로보더라도 日本軍의 苦心은 普通이아니다 日本內地에서는 事變은解消되고 平和에 復歸된것가티 想像하고잇는것은 全혀잘못이다

三、國境附近의 蘇國軍의兵備、蘇國軍은蘇滿國境全線에 亘하야 約二十五萬前後의兵力을配備하고 堅固한 築城을하야戰略展開의 體勢를取하고잇다 그런데 日本軍은處處에僅少部隊가 散在해잇슬뿐으로 彼我의間隔은 겨우 江河하나를隔하야近接해잇는 形便이다 그때문에第一線部隊는 늘緊張하고잇다 따라서 日蘇間에는現在 戰爭을 惹起할과 如한問題는업스나 다만 緊張한第一線部隊에 如何한不測의 事態가惹起하지안는다고斷言키難하다

그리고 林陸相의報告는 滿洲國軍隊의狀況、滿洲國官吏의養成、在留日本人의子弟敎育問題、移民問題에이르기까지 詳細한說明이 잇섯다

## 政府所有米穀 五月末現在高

【電通東京電話】五月末現在政府所有米穀現在高는 二十九日農林省에서 左와如히發表되엿다 (單位石)

▲日本內地米

| | |
|---|---|
| 六年産 | 一四、八〇九 |
| 七年産 | 四六五、二四 |
| 八年産 | 八二、三五三、三六四 |
| 九年産 | 八七、八九〇、八六八 |
| 計 | 八九、七三六、三三四 |
| 白米 | 六、三三二、六〇三 |

▲朝鮮米

| | |
|---|---|
| 日本內地所在 | 一七、七八七、六八〇 |
| 朝鮮所在 | 四一、九一五、一四四 |
| 計 | 五九、七〇三、八二四 |

## 古米賣却成績

【東京電話聯合】農林省發表 昭和十年度 農林省告示第二百七號에依하야 實施하는 政府所有古米의整理賣却成績은 左와如하다 (單位石)

| 賣却場所 | 賣却數量 |
|---|---|
| 東京 | 一〇〇、〇〇〇 |
| 大阪 | 六八、〇四七 |
| 門司 | 六〇、〇〇〇 |
| 名古屋 | 五〇、〇〇〇 |
| 神戶 | 六二、八四〇 |
| 計 | 三四〇、八八七 |

## 辭令

任鐵道局副參事(七等) 總督府鐵道局書記 酒井 儀三
任道理事官(七等) 總督府江原道屬 佐竹 正記

## 人事·集會

▲李瑜根氏(松都高普校敎務主任) 本社新築祝賀人事次來社
▲權德奎氏 同上
▲劉洪錫氏(洪濟醫院長) 同上
▲李東宰氏(東京新興新聞社) 同上
▲朴興植氏(和信及鮮一紙物社長) 同上
▲金允基氏(鐵道局工務課) 同上
▲鄭貴鉉氏(承專敎授) 同上

注射以上의 賴服藥

「스페로인」의偉大한作用
△「스페로인」을服用하면 喘息의 發作이 나타나기始作하야 그런 卽時 效果를 나타내는 藥效作用을 잇습니다。
△「스페로인」은服用하고 十五分後에 呼吸이 편해짐니다。
△身體에 爽快한 感覺을 주어서 氣分이 非常히 좃하지며 心臟에 負擔을 주지안는 藥입니다。
△이와가티有效하나 毒한 副作用은 全然업는 藥입니다。

適用症 喘息、氣管支加答兒、氣管支擴張、百日咳、感冒、神經痛、偏頭痛其他
藥價 「스페로인」 藥價 六日分一圓、十五日分二圓、三十日分 五圓
東亞藥園 大阪市天王寺東平野町
特約店 京城府南大門通 [illegible]

農村救濟를爲하야 奉仕的 破格廉價
今年에 稻扱機는!
實用的이며最新式인 岡部式
稻扱機를愛用하라

今秋의準備는 只今하시오
組立 一人用一臺
農具專門製作鑄造工業
大阪市西成區出城通五丁目九
岡部合名會社

金 銀 白 金
株式會社 石福商店平壤出張所
平壤府旭町 電話一三一四番
本店 東京市下谷區

# 大阪等地大水害에 同胞의被害莫大
## 浸水家屋萬餘戶豫想
## 死傷者도多數할듯

【大阪電話聯合】 대판일대를 엄습한어제홍수는 작년의 대풍수해의 부흥이겨우진척되고잇는 이때경도 대판에 다시대참해를입어 대판지내에잇는 조선인의피해는 상당히 큰데 특히 항구(港口) 차화구(此花區) 동성구(東成區) 서성구(西成區)방면의 거주자는 피해가특히큰모양이다 작년구월이래 수풍해의 부흥공사를 목표로대판에 와잇는 조선사람이 약사만인이상인데 대부분은 이번침수구역에 거주하고잇서 중본서(中本署)관내에는 약일천오백 마루우으로 약자치이나침수되엿고 금궁(今宮)방면은 오백호 천미(泉尾)방면은 삼백호기타 각경찰서 관내를합하면 만여호에달할모양이다 비는오후세시까지에도 멋지안코 쏘다저침수가옥중 일천여호는 지붕까지물이잠기엇다 그때문에 주민들은 극히불안중에 밤을새이엇다 사상자도 대다수에달할모양이다

## 京都에行方不明者二百名

【京都電話聯合】 경도시내의 침수가옥은 약삼만호에 달하는데 행방불명된 사람은무려 이백명가량되다

## 京都、大阪浸水各十數萬戶

【京都電話聯合】 경도부(京都府)보안과에 보고된 이십구일오전열한시현재의 피해상황은다음과갓다
▲橋梁流失三十一 ▲小橋梁流失二十六 ▲堤防決潰十四個所 ▲家屋倒壞十個所▲水田浸水一三七九九町步 ▲省線列車不通四個所▲私鐵不通二個所 ▲死者三名 기타사상자도 다수인모양이다

【大阪電話聯合】 二十九日正午 大阪府警務課發表 府下被狀況 市內床浸水가 二尺乃至三尺 一、○七三戶 中下浸水 四、七三二戶이고 기타침수가옥 약십만호에 달할모양이다

## 福岡縣下에도 浸水二萬五千戶
### 人名被害도約五十名

【福岡電話】 복강현하의 금번피해에대하야 현토목부의조사한바에의하면 제방, 도로결궤사태 등이일천여곳으로 이십구일정오현재의 전현하토목관계피해총액은이천이백만원이상에달할모양인데 일반피해상황은 다음과갓다
死者八名▲負傷者二二名▲行方不明一八名▲家屋全壞二二戶▲半壞一九○戶▲家屋浸水二五四四一戶▲道路欠潰一一七個所▲家屋流失九戶▲橋梁流出五六▲堤防欠潰三八個所▲山崩六五

## 岡山縣下 三大川氾濫

이십팔일오후여섯시부터 호우가더욱격심하야 차량(川崎)등을 실식히는 강우로서 강산현하삼대하천은 전부범람하야 현하의 주민은 작년의풍수해가 재습한것이나 아닌가하야 인심은극히흉흉하다

## 日向山地方에 全壞千五百戶
### 通信杜絶로詳細不明

【電通岐阜電話】 일향산(日向山)지방은 이십칠일이래 호우가습래하야 이십구일아츰의 총우량은 이백팔십사미리에 달하고즙비(茸裴)류역일대는 증수이십척이고 경찰도각전화는 불통인데 상세는불명이나 일향지방은 이십구일오전여덟시 현재 전부통궤된 가옥이일천오백호에 달하고 도고천정(古川町)은오전네시이후에 마루우에까지 침수된것이 삼천호에달하며 고산정(高山町)일지신사(日枝神社)는 배전(拜殿)뒤의사태가나서배전은대파하엿다

## 廣島縣下에도 浸水千餘戶

【電通廣島電話】 이십구일오전칠시반 현재광도현하의 호우피해상황은 다음과갓다。
溺死二名▲壓死四名▲家屋全壞五戶▲同半壞四戶▲流失二戶▲床上浸水一○七六戶▲橋梁流失三六個所▲道路全壞六三個所▲山崩水一八個所▲田畑浸水四七四町步▲石垣崩壞十個所

# 加速度的으로增加


## 在東京朝鮮音樂家總出 故土訪問音樂大演奏會

時日 京城 今三十日·七月一日兩日夜八時 長谷川町 公會堂
場所 平壤 七月三日 (場所未定)

會員券 普通一圓 學生七十錢

主催 朝鮮日報社


## 不通되엿든東海道線復舊

【大阪電話聯合】 이십구일오전아홉시경부터 동해도선자목고규(東海道線茨木高槻)섭진부전고규자목(攝津富田高槻茨木)간은개천(芥川)의 물이 불어 각처에제방이 터저서오전 열시에 드듸여불통되야 지금현상 으로는언제개통될지 예상이 서지안는다 그리고 경도부도하천(京都府稻荷川) 철교도 류실되고대판경도(大阪京都)간의 각철도선도곳곳에불통되는 곳이생기어대혼잡을일우고 잇섯스나 부전자목간은 대철국보선구(大鐵局保線區)에서다수한공부가 현장에급행하야작업결과 오전열시오십분 동경행급행의 완행선만은 복구되엇다

## 京都測候所 開設以來豪雨

【京都電話聯合】 전일부터 나리는호우(豪雨)는 이십구일정오까지에도 아직머지안코 폭주하고 경도측후소(測候所)에서는 명치삼사년에 동측후소를개설한이래 처음보는호우이라하며 더욱이 경도(京都)가 호우의중심이고 당분간강우는 계속될모양이라고한다

## 兵庫縣人命被害 死亡者等卅六名
### 神戶에浸水三千餘戶

【神戶電話聯合】 야반의 호우로 신호(神戶)시내의 침수가옥이삼천호이상이요 현하의사자、행방불명자가삼십륙명에 달하엿다 그리고판신(阪神)전차 서궁시(西宮市)부근은 불통이되고 시내의 침수가옥도 수백호에달한다

【電通大阪電話】 이십팔일밤이래의호우로 오늘아츰일곱시 판신(阪神)연선갑자원(甲子園)의 방의관개지(灌漑池)의 독이터진 기때문에 동지점을통하는 신호시(神戶市)로부터수원야포인(須原野布引)두저수지에서급수(六十五万石)하는송수철관(送水鐵管) 두개가 흘러내려가게되여 신호시의 일부는단수되다한다

## 神戶는斷水騷動

## 關釜連絡船도 難航으로延着

【電通釜山電話】 이십칠일밤부터 남조선과 북구주(北九州)일대를 습래한 폭풍우로 이로인하야 현해탄(玄海灘)은 파랑이 놉고 안개가 깁흔까닭에 이십구일 오전여섯시반에 부산(釜山)에 입항할 예정의 련락선은 비상한난항을 게속하야 사십분이나 지연되여 동일곱시십삼분에 도착되엿다 따라서 일곱시반 발의 특급도십칠분연발하엿다

## 多獅島와墨湖 明年新築키로決定
### 其他의改築은保留

한만(韓灣)의 수축항은신축에관한 명년도의예산은 그간총독부 토목과에서 심의중이든바 명년에는 강원도묵호(墨湖)와다사도(多獅島)의두곳을 신축하기로결정하엿다 명년에수축하여달라는 것은 원산(元山)진남포(鎭南浦)목포(木浦)정라(汀羅)등이고새로 축항하여달라는것은전국다사도와 묵호의두곳으로 모다맹렬한진정이잇서서 어느것으로 결정할는지 매우채택하기가 곤난하든바이번에다사도와 묵호의 두항구를새로축항하기로 결정하고 이에관한예산편성을하야 명년도에공사를하게결정 되엇다한다 다사도는신의주(新義州)로 부터 철도가 개통됨에 따라 필연적으로 상당한 대규모의 축항이필요하며 또 묵호는 삼척(三陟)무연탄의 석탄 발송항으로역시 산업개발상 중요 항구로서 모다 명년부터 다사도는 오개년 묵호는 삼개년의 계속사업으로 착공하도록 예산을편성할 작정으로 방금 그경비관계의조사를 하는중이라 한다 그리고 명년에 이량대신축항공사가시작되면 다른항구의 신규수축은 곤난함으로 특별한소규모의것외에는 당분간 신규수축은중지하게 될터이라한다

## 直接派金益星 有罪로公判廻附
### 上海서某人物을狙擊

【新義州支局特電】 금년사월에상해(上海)일본령사관의손에 체포된 민족운동자 경남진주(晉州)출생의 김익성(金益星)(三七)은그동안 평북도경찰부에 압래되여 취조를 바든후 긔소되여 신의주(新義州)지방법원의 예심에회부되어잇던바 이십구일에 드듸여 그예심이종결되여 유죄로공판에회부되엿다 그의 사건내용을보건대 그는지금으로부터 륙년전에 그의고향의 진주고등보통학교(晉州高普校)를 중도퇴학한후 상해로 건너가서 조선혁명당(朝鮮革命黨)이란것을 조직하야 조선××을 위하야활동을하엿스며 그곳에잇는 공산주의자와도 긴밀한련락을 취하야가든중 소화팔년에 친×파인물인 류인계(柳寅癸)를 총살하려고방총을하엿스나 중상만입히고그목적을 달하지못한 것이라한다


유모
구하오니희망하는분은자급히오십시요 京城府鍾路五丁目九八 電光六七九番


## 日曜講話

◇宗橋敎會 午前十一時 問題 未定 全約瑟牧師
午後八時
◇覺皇寺 午前十一時 問題 基督敎의動力 申公淑牧師
演題 觀音妙智力能救世間苦 朴聖權先生
◇南大門外敎會 午前十一時 勝利의生活 裵敏秀牧師
午後八時 엇더케살가? 金英珠牧師
◇尙洞敎會 午前十一時 所望은힘에서 金鍾浩牧師
午後八時 소돔과고무라 鄭一銘先生
◇中央敎會 午前十一時 『人生의希望』 李鎭亨牧師
午後八時 『未定』 張貞心先生
◇貞洞敎會 午前十一時 大自然과神의存在 梁朝煥牧師
午後八時 三題 金鍾浩牧師

## 內務省公表의

【電通東京電話】 내무성에도착된 공전에의하면 이십구일 오전열한시현재 관서지방 수해상황은 다음과갓다
【京都府】▲家屋倒壞及流失四九戶▲橋梁流失三三個所▲堤防決潰一四個所▲家屋浸水一二三八七戶 死者一名▲行方不明八名
【大阪府】家屋浸水(床下)▲市內三四、五○一戶▲郡部二、一五○戶 同(床上)▲市內九○○戶▲郡部一、○○○戶▲合計三六、六五一戶 (淀川은目下約五米增水)
【滋賀縣】▲死者一名▲行方不明一名▲家屋倒壞四戶▲同半壞二戶▲同流失倒壞三戶▲同浸水四○五戶▲橋梁流失三個所▲堤防決潰一個所▲道路決潰五個所
【岐阜縣】▲死者六名▲行方不明七名▲家屋全壞一戶▲同半壞二戶▲同浸水(床上)三三七戶▲同(床下)五二九戶

寫眞은右로부터一着…六着까지

## 卅五人이躍動 往十里의安君一着
### 洪、金兩少年最後까지力走
### 第五回A마라손經過

서울體育會主催의 第五回A마라손大會는 二十九日午後五時에 光化門通네거리를 出發點으로 漢江第一人道橋까지의 約八哩코ー스(往復十六哩)에서擧行한바 出場選手三十六名中에서 二十五名이 決勝點에드러왓는데 所要時間四○分○五秒로 安三鎭君(往十里)이優勝하엿다 이날十四歲少年 金炳基君(中央)과 洪世仁君(商工)兩君의 力走하는양은沿道觀衆의 賞讃을바덧다 그리고 當日二十五着까지의 着順과所要時間은 다음과갓다

到着順과所要時間

1 安三鎭(往十里)四○分○五秒
2 金道鎭(一高)四一分五二秒
3 李振燮(鐘安)四二分三○秒
4 朴判用(白馬)四二分三二秒
5 鄭讚吉(京城)四三分四三秒
6 金昌勳(京城)四四分三五秒
7 徐丙淳(京城)四五分○七秒
8 金春峰(徽新)四五分一四秒
9 全圭甲(島信)四五分二一秒
10 崔壽逵(龍山)四五分四三秒
11 康錫彬(培材)四六分三四秒
12 張壽永(白馬)四六分[illegible]
13 洪世仁(商工學院)四[illegible]
14 孫大春(大東商)四[illegible]
15 金鍾碩(京城)四七[illegible]
16 李承順(東興)四七[illegible]
17 崔潤君(京城)四七分五五秒
18 趙明樂(培材)四八分四○秒
19 宋鍾煥(三興)四八分四五秒
20 李齊憲(廣州)四九分一四秒
21 趙英一(京城)四九分一八秒
22 金炳基(中央)[illegible]
23 劉振樹(三興)五○分二○秒
24 朴仁福(徽新)五一分四四秒
25 丁奉燮(養正)五三分○五秒

## 東京留學生野球
### 徽文、延專、高麗와對戰

東京에留學하는 俊鋭들로組織된 東京留學生野球團이 各地에來訪한다함은 旣報한바어니와 一行은 二十二日東京을出發하야 第一次訪問地인大邱에到着하엿스나 그동안降雨로因하야 게임을行하지못하고 滯留中이든바 今三十日에 大邱俱樂部軍과 第一戰을行한後 群山에이르러 七月二日에는 全群山軍과對戰하고 來七月三日午前七時二十四分京城驛着列車로 入京하야 다음의日程으로三回戰을行하고海州體育會의招聘을바더海州를訪問할터이라한다
◇七月二日(火)對全群山戰
◇同四日(木)對徽文高普戰
◇同六日(土)對延禧專門戰
◇同八日(月)對高麗野球團
◇同九日午前八時京城發海州에
◇同九、十兩日海州서二回戰

## ◇李勳求氏出版紀念盛況

농학박사 리훈구(李勳求)씨의 신저『조선농업론』(朝鮮農業論)의 출판기념축하회는 이십구일오후 일곱시반시내 남대문통 봉래각(蓬萊閣)에서 주빈리훈구씨를위시하야 각계유지 사십여명의 참석으로 성대히개최되어 이미심장한 하로밤을 보내엇다(사진은그녀석장)

# 梅毒

本社創製의梅毒藥은政府制定日本藥局方驅梅劑三種과 皇漢梅毒藥數種을主藥으로 하야副作用이絶對업는出願許可濟公認驅梅劑로서

초기의감창、가래톳의치료는물론、제이기전신매독、잠복매독、유전매독、매독성루마지스등도본제의내복으로、곳배독작용(排毒作用)을하며、매독으로 일어나는 불쾌증과 국부와전신증상이 점점히바하여저서치병의 목적을달할수잇다。무서운 매독을 자손에게 유전치안토록、하로라도빨리본사의구매제(驅梅劑)를복용하야고치시랴。

림질별제(팔일분)팔원 림질약득제(팔일분)사원
매독별제(십칠일분)팔원 매독약득제(십칠일분)륙원

電話及振替口座新設 電話本局 二三六三番 振替京城 二三一五七番 京城郵便局前 有田ドラッグ

책임제약업으로 다른약점에는 팔게하지안슴니다 좌의 有田드락구전매소에서 사십시요

有田드락구 專賣所 鮮滿所在地

京城 郵便本局前 有田드락구
黃金町四 有田드락구
龍山終點 有田드락구
平壤本局前 有田드락구
釜山幸町一 有田드락구
仁川宮町二 有田드락구
大田榮町一 有田드락구
群山驛前通 有田드락구
全州高砂町 有田드락구
光州本町三 有田드락구
木浦榮町二 有田드락구
大邱京町 有田드락구
馬山京町三 有田드락구
麗水港 有田드락구
浦項本町 有田드락구
鎭南浦碑石里 有田드락구
海州南本町 有田드락구
新義州桜町 有田드락구
元山本町三 有田드락구
咸興本町二 有田드락구
羅南生駒町 有田드락구
安東縣四番三 有田드락구
奉天驛前 有田드락구

滿鮮發賣元 京城郵便局前 有田드락구



# 신발견된 림질·매독을 속히고치는제일조흔약
(조선총독부출원허가제)

본사가 절대로 보증하는、림질매독치료약은 제국대학의과대학병원 영미독불의과대학병원 에서최고치료약으로써 찬양사용하며、또

內務大臣을會長으로하고、醫藥學界의 最高權威者十六名을 委員으로하야、愼重審議한後、그品位를定하야日本藥局方에收載하고그우에 이잇는治淋劑六種을主藥으로하야、何等의副作用이업도록 配劑한許可濟의公認治淋劑이다

내무성위생시험소보증봉함

## 藥의有效無效는 小便을보면判定된다

림질환자는 여러가지료법에 미혹되야서는 안된다。제일 주의할것은오줌이다。보통우리가림질을알어내려면、소변을컵에다바더보면、실낫가튼것이 몬지가튼것이 떳다가라안젓다한다。즉 그것이 림사(淋絲)다。아무리 약을먹고 주사를할지라도、컵에오줌을바더보와、실낫가튼림사(淋絲)가곳처어지지안코면효럽업는것이다。그럼으로소변을 보와림사(淋絲)가 떠러진약을 먹지안흐면 안된다。약이효력잇스면 림사(淋絲)도적어지고、통증도업서지며、고름도 잡히여전쾌의목적을달할수가잇다。

따러서 그약효의 절대함은 다년 림상실험의결과 의약학계에서 철저적전치약으로 추장을밧게되엿스며「이이상가는 약은업다」고하는 절대적신뢰를가지고 정제한것이다 그리고 약효에대하여서도 무효한때에는 돈을도로드릴것이니 별별치료를다하야 보아도효과가업는 환자는하로밧비이약으로전치하십시오



康津支局

道岩面協議員 尹燦
康津金融組合道岩支所 金俊五
城田面長 李永贊
兵營面長 金容善
鵲川面長 房榮潮
鵲川面三烈里 林南圭
道岩面長 尹在悅
道岩面協議員 金三洪
兵營邑內 延壽堂醫院長 金在大
道岩面協議員 尹鍾夏
株式會社 朝鮮日報社康津支局 鄭東煥 崔永順

楊口支局

楊口郡職員一同
江原道會議員 崔駿鏞
楊口面職員一同
楊口警察署長 竹內天籌
楊口酒類釀造商會 代表者 崔[illegible]
島田藏[illegible]
朝鮮日報楊口支局長 安光[illegible]

## 六個月間에 三萬八千二百人激增

【□□】 한남도지방과의접거에의하면 오월말현재도내궁민수는삼만칠백팔호에 십오만사천사백륙십인으로 호수에비하면 이활약인구로는일할강을점하고 잇는데 이를전년시월말현재통계 이만이천륙백오십사명에 비하면그간약칠개월동안호수로는 칠천팔백이십삼호인구로 삼만팔천이백륙인의대격증이라는데 이는전년미증유의대흉작으로인하여 급격히궁민으로전락한것이라고하며 다시직업별로보면 농업이이만일천구백십오호에 십일만사천구백사십륙인으로 총수의팔할이상을 점하고다음은 로동자의 륙천삼백팔호 이만구천륙백십삼명이

### 奉天勉勵青年會 一回夏令會開催

【奉天】 봉천면려청년회에서는금년하긔에 봉천서탑교회당(西塔敎會堂)에서 제일회봉천긔독청년하령회(夏令會)를 개최하리라는바 대회의 [illegible] 전만각지에 긔독청년남녀의 종전에볼수업섯든 큰회합으로 벌서부터 각지방의 인긔가집중이되는바 시일은칠월 이십사일부터 동삼십일까지 일주일동안이라하며 회비는 일원이고 야간청강권은 삽십전이라는바 [illegible]

### 馬山記者團創立

【馬山】 마산지방에는 종래 신문기자단(新聞記者團)이 잇섯스나 그동안 변동과의동어 심하엿슴으로 [illegible] 基 洪□□

### 災地安東郡에 麥作意外豊作

【安東】 [illegible] 구나 궁중의한발까지 [illegible] 국도로는 안하엿스나 [illegible] 다행이 금년의맥작이 풍작을일

### 택시運轉手 [illegible] 慘事

平壤府□□□□慘事

【平壤】 [illegible] 평양부외□□리(□□里)선 『후미끼』 [illegible] 으로 오든제구십사호 기동차(汽動車)가 [illegible] 시는 운전대에 부서지며 [illegible] 올나고 운전수는 [illegible] 사를하엿다는데 기동차는 다만 엄머리가 약간파손하엿슬뿐 중상 격급 기관에는 하등관계가 업섯다한다 그런데 이러케 대참사를나흔 원인은 알수업다 [illegible] 는 후로 기동차와자동차가서로보지못하엿든것과 또『후미끼리』직이가 나와잇지안엇든것이 중요한원인이라한다

## 河川令適用告示로 遂鷄望籬된利權黨

### 買收한土地가河川性非課稅地 安木築港이나은喜悲劇

【江陵】 강릉군안목항(安木港)을 매수하야 [illegible] 국유로 귀속되엿슴으로써 개중에는수천 [illegible] 륙십만의 거액을 투하야축항한다는 계획이발표되자 이긔회를 리용하야 일확천금을 하려는자들이 동분서주하는통에 토지가격은 올나갈뿐으로 축항설이대두되기전에는 평당 오륙전하든것이 현재는 삼사원을 부르고 잇다 그런데 이달십륙일 강원도지사는 축항매립한남대천(南大川) 부근일대 토지에 하천령(河川令)을 적용하야 하천구역으로 인정한다는 고시를 청천벽력적으로 발표하얏슴으로써이 긔회에 한목보려든리권배들은일대 사의 로력을드려 하천부지등을 해를 당하고도 일언의항의를못하는 리유는 원래경지(耕地)엿섯든곳을 수년전 홍수때에 그 부호로 새로 내(川)가흐르게되어하천을 혀성 해잇슴과 토지소유자들은 지세(地稅)를 면하려고 하천성비과세지(河川性非課稅地)로게출하야 토지대장상에 지목을 천(川)으로 변경식혀 세금외면제를밧고 잇섯슴으로 량작못하게되엿다는것이다 여원의 손해를 당하고 [illegible] 는 가엽슨이도 상당히 잇는 [illegible] 양이라는데 그들이 이와가튼 [illegible]

## 淸州郡下文谷里慘事 霖雨에家屋崩壞 祭客十名重輕傷

【淸州】 청주군부용면문곡리(芙蓉面文谷里)에 거주하는안준영(安俊永)의부친대상제일이 지난이십칠일이라 조객오십여명은 마친비가옴으로 집안에모여잇든바 이십팔일오전두시경에 홀연가옥이 풍패되여십명이 중경상을 당하여 그중생명이위독한사람도 다수이라는바 방금응급치료를 가하는중인데 중상자씨명은다음과갓다

▲沈銀鎬(□)▲河泰鎬(□)▲權光植(□)▲林京重(□)▲李承官(□)▲沈成云(□)▲金士璉(□)▲安相龍(□)▲黃義永(□)▲盧龍官(□)

◇主人安俊永氏談＝왕방한긔자에게다음과가티말을한다 중상을당하게되여 대단이미안한말은 무어라말할수업습니다 중상을당한씨의치료비만큼은 전부생이부담하겟습니다고말한다

### 新泰仁地方도甘雨

【新泰仁】 전북정읍군신태인지방은금년봄부터 비가오지안어보리의흉작을면치못하게되더니 뒤를이어 비가오지안하야채소는전멸상태에잇고 소규모의 수리조합은 거개고갈되어 조선에유일인 동진수리조합은 김제、정읍、부안삼군에 궁하야수만정보를 관개하야 십여만민의생명을장악한 대저수지임에도 불구하고 이일후에는 건방죽으로화한다는최후통첩이 대지주에게전달되는등 지난 이십칠일아침부터 비가오기시작하야 종일계속하얏스므로 일반농민은 한업는 깁븜을 늣기는바 우량은 아즉부족하면으로 더오기를 기다린다고한다

### 金文玉君出監

【大邱】 공산주의자협의회(共産主義者協議會)사건으로 소화칠년이월에검거되여 전주지방법원(全州地方法院)에서 대구복심법원(大邱覆審法院)으로 공소한결과 김문옥(金文玉)(二□)군은 이년의 징역을맛치고 금이십칠일아침에 대구형무소(大邱刑務所)를 출감하여 씨의고향인전주(全州)로향하엿는바 건강이매우조치못하다한다

## 大盛況일운第二回 田園劇과音樂의밤 觀衆實로二千을突破

【平壤】 평양숭실전문학교학생긔독교청년회농촌부(崇實YMCA農村部)에서 본사평양지국후원아래에 이십칠일오후팔시삼십분부터 동교대강당에서 공연한 제이회전원극(田園劇)과음악의밤은 이론가온데 먼저 생명의관『生命의冠』이란 전삼막의 어촌비극(漁村悲劇)을 올리나날이부때해가는 현하조선농촌의현상과 더구나 평화의향복에자처 대대로 직혀오든 상의무내인 어촌을 대재벌의침해를바더 필경엔 정든고향을 등지고 정처업시떠나고 장래를 굿게약속하고 그날만 손곱아고대하든 처녀가애의인의품을떠나 환락의도예가 되는 비참한정경을 그려 새삼스러케 늣기는 관중의눈물겨운 환호와박수소리가 때때로 장내를 흔들엇다 다음에는 바무어지꾸지덤『□□』이라는 전일막의 인정희극으로 어떤젊은부부사이에 일어나는 이약이로서 관중의허리를 끈엇는데 특히 할것은 이날에잇서 눈물의 주인공으로 우슴의 주인공으로 등장한 학생제군의 세련된 연기는 더한층 관중을 놀나게 만들엇다 음악에잇서도 박광숙(朴光淑)군의독창 김덕진(金德振)군의키-타독주 숭실사중창대(崇實四重唱隊)의코-렌등 공묘한『멜로듸』는관중의정열을돗고 십현(十絃)을울려 재청 삼청등의대성황리에 동십시반경에산회하엿다

## 南朝鮮에甘雨霈然 이로써豐作을可卜

### 泗川地方에는 不日內移秧完了

【泗川】 경남사천지방에는천후의순조로 이양되것이 지난이십륙일현재로 팔할이상에 달하고 남어지이할은 수원이불량한 천봉답이엿든바 지난이십칠일 밤부터 익일오전 열두시경까지 떠부은우량이 오십구미리에 달하여 아모리불량한 천봉답이라도 이왕에는 흉작케되여 불일내로이양이완료되겟슴으로 금후의 천후만순조로되다면 대예작을 예상하리라한다

### 慶州、釜山間 交通杜絶

【彦陽】 지난이십칠일오전칠시부터 폭우가내려 행인과 자동차가 전부불통되여 약이삼일 후라야 개통되리라는데 경주군내남면 이조 월산양대천(慶州郡內南面伊助、月山兩大川)에 교량(橋梁)이업는관계라한다

### 安溪地方에는 田作物解渴뿐

【安溪】 경북의성군 안계일대에서는 요사이 이앙긔에 드러 오래동안 계속하는 한발노 일반농가에서는 때를다토아 비오기를 기다리든중 지난 이십칠일새벽부터 태연히나리는 비가 약이십『미리』가량의 우량이잇섯스나 오즉작물해갈에불과하엿는데 수일내 더비가오지아니하면 농형은매우우려중이라고 인심이매우공황중이라한다

### 慶州、彦陽間도 交通全部杜絶

【彦陽】 경주 언양간도로는 긔보한바와가티 부산방면에서 경북 강원량도를 련락하는 가장중대한 도로로서 아직까지완비되지못하야 이십칠일아침폭우에 하로십사회나 왕복하는 자동차가 아연불통하게되여 승객들은 일중곤난이막하며더

## 桂博士提琴演奏會

### 南浦서는 六月卅日

【鎭南浦】 진남포에서 음악의도인 독일과서서에서 십이년간이나음악을연구하여 가지고 도라온계정식씨를 마지하여 오는삼십일 오후 팔시반부터 극장항좌(港座)에서 씨의독주회를 개최키로되엿다 본보의긔사를 통하여 씨의 지방순회가 잇기를고대하고잇든이만치 진남포에서 씨의연주회를 개최한다는 긔사가발표되자 만도의인긔는 벌서부터 총집중되여 당일의성황을 예긔하며 특히독일서 일부러씨의반주를위하여 나온콜러양이 동반케되여 이채를빗내고 잇슬뿐아니라 씨의 연주가운대는 서양에서도 갈채에서 만흔찬사를 밧고도라온 씨의 작곡인조선 음악취태평지곡(醉太平之曲)은 더욱일반의 만족을 채우고도 남음이잇스리라고하는바 입장료는 일원으로 본보독자에게는 오할인하기로되엿다고한다

### 宣川서는 七月二日

【宣川】 조선의천재적음악예술가 계정식(桂貞植)박사는 그동안경성、평양등지에서의 연주회를맛치고 전선각지를 순회연주하게되엿는바 선천지방에는 오는칠월이일에 선천회관에서 연주하게되엿다는데 지금부터 계박사의인긔가 한층 놉하졋스며 입장료는 일원이며 본보독자는 반액으로우대하게되엿는데 일반은 [illegible] 전으로 입장하야주기를바란다고 한다

## 教會堂新築費로 一金三千圓喜捨 尹在元女史의盛擧

【信川】 윤재원녀사는 신천군온천면 발산리(溫泉面鉢山里)에 원적을두고 일즉이뜻한바잇서서 신천읍사직리(信川邑社稷里)로이주한후 작년사월부터 예수교를밋기로결심하고 근실한신앙심으로 금번에 녀사회장을 긔념하기위하야 당지동부례배당의 신축긔금으로 일금삼천원을 희사하엿다는 녀사는 금후(자、공、(慈、公、))기타 사업에공헌이만흐시리라고 일반은 녀사장거를 칭하하야마지안는다고한다 ◇寫眞은 尹元在女史

이십사일오전아홉시경 그남편의 밥에양재스물을섞거 먹이려하얏든바 림영찬이가 그밥을 한술떠본즉 괴악한냄새가 코를찌름으로 먹지를안코 조사한결과 전긔사실이 발견되엿는데 정옥란은방금살인미수죄로 정주경찰서에서취조를밧고잇다한다

## 청업는少婦의 可驚할犯罪

【新義州】 열다섯살소부가남편을독살미수＝정주군림포면 림포동(定州郡臨浦面臨浦洞) 정옥란(鄭玉蘭)(二〇)은 작년 십일월경부터 그곳 림영찬(林英燦)의처가 되여살아오든중 일상남편에게 대한는것을 분하게생각하다가 차라리죽여바리리라생각하고 금월

◇

또조산군조산면양도동(楚山郡楚山面央土洞)리종호(李鍾鎬)의처 최성녀(崔姓女)(二七)는그시누이의 학대에분하여자그집에 불을질으면 분가가되려니하고 금년사월 십칠일 자그집에 불을질러사랑

야 개통되리라는데 경주군내남

## 紳士賭博團에鐵槌 丹城警察署에서 三十餘名을打盡

【丹城】 경남산청군신등면(山淸郡新等面丹溪)에서는 신사도박단이 모모처에서 거액의금전을걸고 도박을한다는 풍문을듯고 소관주재소에서 수사중이든차에 지난이십삼일밤에 모처장에서개장중임을 습격하야 현장에서 군내굴지의 실업가박모(朴某) 부호권모(權某)외시명을검거하여 본서로압송취조한결과 외에 검거자가만허 이십사일 본서로부터 사복경관사인이 단계로출동하여 주재소원과합력하야 이십여명을 검거하여 [illegible] 취조중이라 [illegible] 검거는터

## 地方巡回 桂貞植博士提琴獨奏會

伴奏 피아노 獨逸人 콜러孃

▲京義線 ▲鎭南浦 卅日港座

▲宣川 二日 宣川會館

◇湖南線、咸鏡線追後發表

(會員券壹圓)

主催 [illegible]日報社


## 老衰의原因闡明

植物호르몬을 人體에應用하면 老衰를挽回

老衰를憂慮하는분 動脈硬化症잇는분 體力減退를걱정하는분 는분은本文을보시지못하면一生의損

他事를弄하는따위일은斷然코行치아니한다。그러나世間에는、前述한바와가튼、强精劑에類似한刺戟的藥物을써서、更少는커녕、反對로老衰를加速的으로助長하는사람이만키에 아직老衰가아니라할지라도、四十代의사람、또三十代라도콜레스테롤의過剩으로因한衰退者에게는 筆者는玆에「植物호르몬活用劑」의服用을하시기를勸하는바이다。

### 植物

에는콜레스테롤은絶對로업다。게다가、어떤特殊한植物에는、콜레스테롤의沈着作用을防止할뿐아니라、過剩한콜레스테롤을消除하는作用이잇다。

그리하야植物中에는、植物호르몬이라는微妙한物質이含有되여、이것이植物의神秘中의神秘라고도할만한本源인것을植物學者에依하야發見하엿다。

ネオネオギー라는藥物은日本에서처음으로發表된唯一한植物호르몬劑로 體力을增進하고、諸病의恢復도容易하게하는作用은醫藥學者도極口賞讚하는바이다。

### 老衰

라는現象은어떠한徵候냐하면、누구나아는바와가티、老人에게서볼수잇는衰退의모든것을意味하는것으로、第一이皮膚의弛緩이다。四肢、顔面、어데고皮膚가弛緩하는故로、비록肥滿한사람이라도주름살이無數히잡힌다。

### 다음

兩眼의검은자우를에워싸는灰色의輪이다。이것은老人環이라고한다。아모리明眸를자랑하는黑曜石가튼美人의눈이라도、年齡이더할을때라호릿터분해지는것은、이老人環때문이다。그러고動脈이딱딱해지고、腦髓에는氣腫이생긴다。이러케되고보면、아모리、입으로는、元氣잇는말을한대도、身體의運動은鈍해지지안흘수가업다。그外에萎縮腎이라거나、血壓亢進、老衰性喘息、糖尿病等、모도老衰의一徵候다。그中에、難視、難聽＝卽눈과귀가어두어지면 벌서人生의가을도漸次로겨울에가까워가서 이윽고墓穴의準備를要하게되는것이다。

### 生者

必滅은當然한일이라、敢히廻避할수잇는問題는아니지마、國民의上에는往往、老衰現象의徵이遲延한사람이잇다。現存者의로姓名은들기어렵지마는、日本의政界에隱然한勢力을가지고잇는어떤高齡者와가튼이는外貌도實際의年보다二十年이나젊고、體力도靑年을凌駕할지경이다。

이政界의長老와가튼이는、젊은老人이라고나말할가 여기反하야世上에는三十、四十의血氣方盛할時期에、발서早老가되어 늙은靑年이라고할만한者가만다。

### 老衰

의原因은무어이냐、最近、學界에發表된바에依하면、老衰는콜레스테롤이라는物質이身體의細胞組織에沈着하는때문에일어나는現象이라한다。

콜레스테롤은、元來身體에必要한榮養素인데、이것이過剩한때는全身의細胞組織에沈着하기始作하야、그때문에、細胞組織은彈力을일코、弛緩을生하야所謂老齡가되다、저腦髓의發生하는根本도、콜레스테롤의沈着에基因한다고推定하기에이르럿다。

### 本文

의筆者는、藥品을宣傳하기爲하야

### 僅僅一瓶의錠劑의效力

주름이펴지고 血色良好 體力充實함

福島縣川前町 永井德三

ネオネオギー服用後에、[illegible] 效能이잇섯스나 [illegible] 本年五十二歲 [illegible] 化不良이되므로 [illegible] 이미 서리가나 [illegible] 어어젖줄을 몰랏습니다。 [illegible] 偶然히新聞紙上 [illegible] オギー를郵 [illegible] 잠을수업든것이 目下建築中의監督에自轉車를타고 돌아다니다가도 直時못을잡으면 手足症이업고 身體의調子가 매우조하며 體重等은 얼마나 增加하엿는지를 달아보지아니햇지마는 손까락안쪽이 주름투성이든것이 그주름이업서지고 血色조코 體力이 充實해진것만봐도 推察할수가 잇습니다。

僅僅一瓶의錠劑가 이煩悶을解消하야 明朗한氣分을가지고 지내게된것은 全혀貴研究所의德分이라 感謝不己 玆에禮辭를드리나이다

植物호르몬活用 ネオ・オギー 購入의注意

定價 三百六十錠金一圓五十錢、一月量 德用瓶은三圓、九圓의二種。粉錠劑도잇다。그外에小兒用으로、モネオギー가잇다。全國藥店에서販賣함。

但 植物호르몬劑는ネオネオギー뿐인故로、藥店에서代品을勸할지라도拒絶하시라。

直接 創製元으로부터送藥希望하는분은 送料不要代金引換便으로新鮮品을急送함。創製元、東京小石川區ロ大瀧際 一三九番地 日本微生物研究所



## 라이온「煉齒磨」

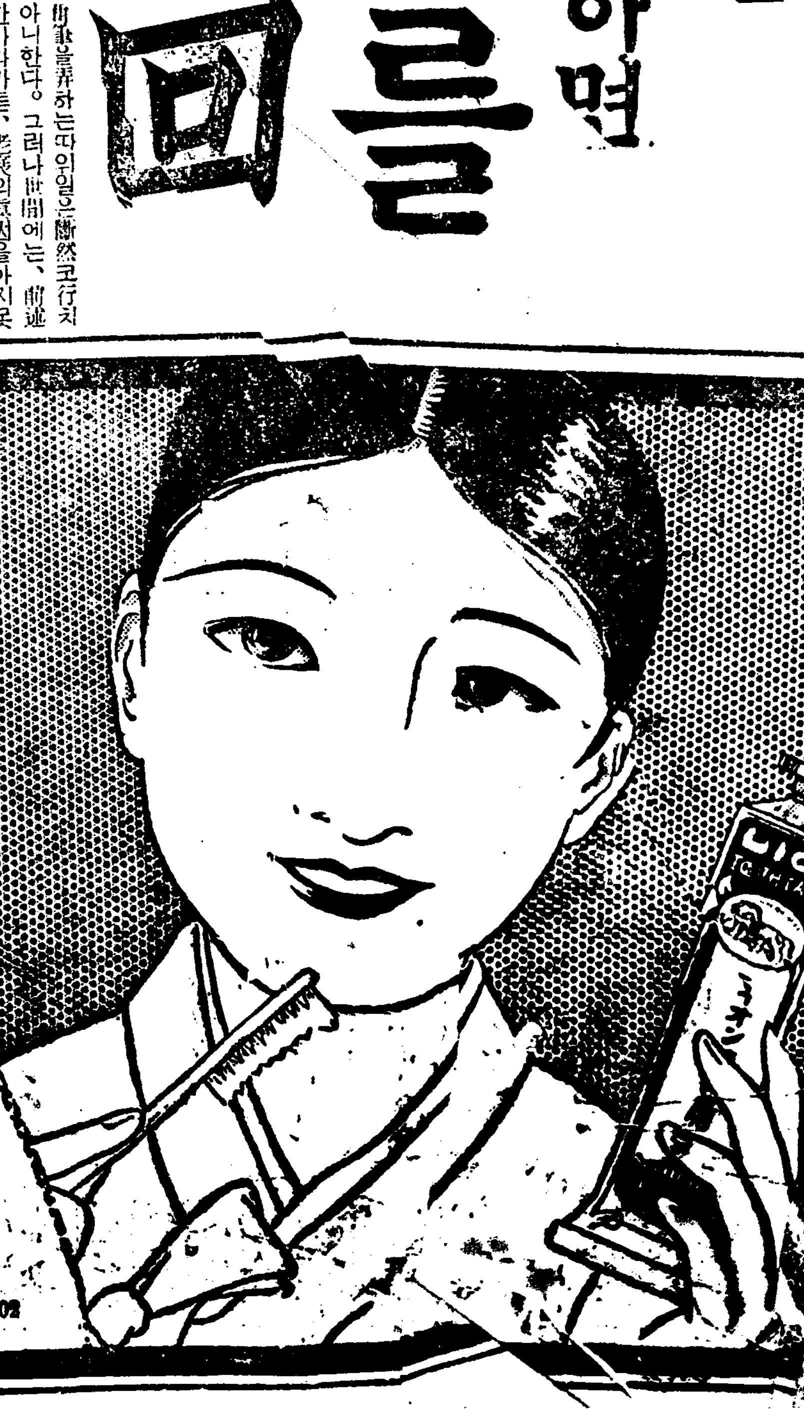


貴女의니는 끗하게닥거여 습니까?

니가不潔하던것은 淑女의羞恥일뿐안이라 虫齒에犯하게되면여 러가지病의原因을지 어내게되므로

美와健康을爲하야 品質優秀한 ライオン齒磨로서每 日니를닥거보십시오

本舖 株式會社 小林商店 東京・大阪・名古屋

100—102

# 一般雜綿工業의 助長奬勵를計畫

## 極力으로品質向上을圖케하야 高級品을奬勵할方針

朝鮮內의綿織及雜貨製造業은中小規模의工場生産과 副業生産의兩方으로되고잇는터인데 滿洲等事變背景으로 低廉勞力을가진이만치 사뭇好望한狀況에 잇는바 斯業에對하야 [illegible] 아직 [illegible]를보지못하얏스나 綿메리야스 [illegible] 이와同樣[illegible]易한 操作으로 可能함으로 이方面에 [illegible] 生産을 擴充식히는同時에 一[illegible]造業에는 極力品質向上을圖케하야 高級品을奬勵할方針으로 雜綿工業의助長奬勵에 着眼하고잇다 그리고洋襪의 全朝鮮生産額은二百八十萬二千打 金額三百二十五萬四千圓 第中三十三萬一千打 三十四萬六千圓인데 此中工場生産은 洋襪二百八十打 金額二百四十七萬五千圓으로平南이最高이고京畿가이다음이며副業은七十二萬一千打 金額七十七萬八千圓으로平南 慶北의 順位이며第中은 工場生産二十五萬四千打 價格二十六萬三千圓 副業七萬六千打 八萬二千圓이다

# 中國産麻布 六千梱輸入

## 仁川入港平安丸으로

【仁川】 燕夏期를迫節하야 麻布의需用이늘어감을따라 지난二十一日仁川에入港한 平安丸으로만 輸入된것이 中國麻布六千六十六梱에 價格三十九萬四千二百九十圓에達하는驚異的數字이엇다한다

農具 一八、二〇 一、五二二
藥梱 一四、六二 一、三三二

# 日本海運同盟 連帶輸送開始

日本海運同盟會(朝郵、北日本、島谷、栃木)에서는 滿鐵이今月二十六日부터 北朝鮮經由滿洲國輸入貨物의 貨率을 大連揚輸入貨物運賃과의 均衡을圖키爲하야 一齊히引下한것을 機會로 滿鐵과協議한후 七月一日부터 同盟會와 滿鐵과의間의 貨物船車連絡輸送을 開始하기로 決定하고目下滿鐵을 中心으로 關係四社와協議中인바 連帶輸送을 開始하야도 直時船運賃의 引下與否는未決定이나 現行船運賃으로보아直時引下치는안으리라고보인다 그러나 萬若滿鐵에서 引下를要求하는境遇에는 多少의 引下를連帶輸送開始後行하리라고보인다

# 北朝鮮北滿間 運賃低下

滿鐵에서는 今月二十六日부터北朝鮮經由輸入貨物을 一齊히引下實施하얏는바 이結果淸津、雄基揚滿洲國輸入貨物은 槪算와如히한가지로되고 將來羅津港이開港되면 同港揚도同率로하기로內定되엇다 그리고右引下의結果哈爾賓向貨物은 從來는大連哈爾賓向運賃에 比하야 割高로되어잇섯스나 新率에依하야 [illegible] 木口類[illegible] 七十錢、車輛類는玩具類의七圓九[illegible] 모다一割程度 오히려割低로되엿다 그런데 朝鮮關係品의車扱賃率 新舊兩運賃率과 大連揚賃率과의比較는 如左하다

| | 改定賃率 | 對大連揚比較率 |
|---|---|---|
| 綿布 | 二六、七四 | 二、七六 |
| 綿織製品 | 二〇、〇三 | 二、三九 |
| 食料品 | 二九、五〇 | 一、七六 |
| 砂糖 | 二一、二九 | 三、七九 |
| 鹽魚 | 一五、七一 | 一、七一 |
| 生藥 | 一九、七六 | 一、七九 |

# 滿紛滿洲側工場 休業에서復活?

北鐵은 從來哈爾賓의製粉、油房等의 諸工業保護를 爲하야 特殊한 運賃政策을 實施하고잇슴으로 新京、奉天等의 此等諸工業은 原料採算으로는 자못 不利한 立場에잇서 就中 製粉、油房等의 諸工場은 거이 休業狀態대로 今日에 至하얏는데 北鐵接收後 改訂된 運賃政策은 相當히 緩和方針을 取하야 新京의 此等諸工場은 漸次 操業開始의 準備에 着手하고잇다 이趨勢에 鑑하야 休業中의 滿洲製粉의 滿洲側工場도 操業開始의 準備를 進行하고잇서 操業開始에對하야 朝鮮의 諒解를 어든것이라고보인다

# 東海岸一帶에 미역大增殖計畫

## 現産額의倍額을目標

東海岸一帶의 미역生産은 昭和九年 三千十四萬九千百二十七斤 價額四十二萬四千九百七十八圓에 達하는바 總督府 水産課의多年間 實際調査에 依하야 그增殖이 可能한것으로 認知되엇는데 同課에서 今後東海岸一帶에 미역의 增殖을 圖하고저 目下立案中이라한다 그리고 該增殖은 多大한經費를要하지안코 다만미역씨를近海處處에 散播하면足한것으로水産課에서는現在의倍額의生産을目標로하고잇다한다

# 세멘트奔落 遂一圓臺割

## 今後는漸騰豫想

增産과 生定所의紛糾로세멘트市況은今月에入하야서부터 漸落하야 一袋一圓台를드되어割하야 二十八日總督府의入札는 鎭水 九十三錢 仁川九十五錢 淸津九十七錢으로 數年來의新低價를示하고잇다 그러나協定成立도잇서 今後는漸騰하리라고보인다

# 鑛諸工場慶南에設置

【三千浦】 本社를京都에둔 大鑛諸工場主竹中氏는 技手三名과本道神田技師를대동하고 慶南方面 [illegible]

# 朝鮮馬政案 十八年計畫의

## 馬政委員會에附議

朝鮮의馬産計畫은 國策的立場에서 重要視되어이미 昨年來陸軍軍馬補充部의 要路를비롯하야關係[illegible]에도 擴充計劃으로 七月上旬의 同委員會總會에는 朝鮮馬産計畫으로 附議하기로되어 總督府로부터 池井技師가 列席하기로되엇다그리고 現在總督府農政課에서는 現在의馬政 五萬三千[illegible] 中一割에未滿하는 乘用馬의 增産計畫하고 昭和十一年度부터 馬産十八年計畫을 樹立하얏는바 [illegible] 技術[illegible] 實現을圖하기로되엇다

# 米國産松材 仁川港에入荷

## 四萬五千餘立方尺

【仁川】 米國産의松木이 太平洋을건너朝鮮에 入荷하얏다 지난二十日日本郵船의『몬도리-드』號로『와싱톤』産의米松原木一千九百六本四萬五千九百五十六立方尺에 價格六萬六千四百六十二圓의入荷가잇섯다한다 係方面으로부터의 現地[illegible] 農林省及陸軍에 依하야 組織된 馬政委員會에서는 從來와 對日本內地本位에서 對外地關係

# 京畿道의小麥共販 來十一日頃開始

## 比前年共販數量倍增豫想

朝鮮內小麥粉의 需要는 年年增加되야 그需要는 年六十萬石에達하는바 原料小麥은 三十萬石어치밧게는 生産되지못하는狀態이다 더욱이從來大量으로 輸入되든 加奈陀小麥은 過般五割의關稅賦課로因하야 거의輸入이困難한 狀態이어서 朝鮮産小麥은 供給不足을呈하는바 京畿道에서는 昭和八年以來 農會의斡旋으로 小麥의共同販賣를 하여오는터인데 今年도 來月十一日頃부터 道內各郡農會에서共販을開始하기로되야 共販數量은 八萬叺(四斗入)을 豫想하며 昨年四萬叺에比하야 約倍의增加를보리라한다 그런데共販을압두고 製粉業者對生産業者를代表하는 農會側과의價格協定이 成立되리라는데 今年도 從來와가티價格決定을黃海道沙里院産麥價에 基準을두게되리라한다

# 京畿道一帶에 夜盜虫이大蔓延

## 粟、水陸稻等에被害甚大

最近京畿道內에는 全般的으로粟의夜盜虫이 大大的으로 蔓延하야被害程度가甚하야 被害面積은 漸次擴大되는 傾向이며道農務課에서는 倉田技師以下四五名의 技術員이四五日間被害現場을調査及對策을講究하기로되엇다는데被害가甚한곳은漣川、高院等地이며 市外纛島一帶는 二三晝夜盜虫의移動이甚하야 汽動車의通行이困難하리만치 [illegible] 그리하야被害作物은 粟을비롯하야 陸稻、水稻等에太甚하다고하는데 道內農家는 一大不安을늣기는터이라한다

# 未處分鑛山積

## 鑛山課員을增員

最近二三年來의 鑛山熱의 盛行과同時에 鑛區出願件數는 飛躍的數字를示하야 今年度는 一萬件을突破할豫想이라는바 總督府鑛山課에는 未處分件數가 山積되야 [illegible]

# 日出라이온等 奬勵種에서除外

## 다른優良品種을代置코저 成南道農試에서決定

成南道에서는 水陸稻中『日出』『오이란』『江曾島糯』等의 奬勵品種이나오면서 前記諸品種의 價値는 低下되야 今年種子更新計劃의 樹立을 契機로 그것을 奬勵品種中으로부터 除外하기로 되엇다 그리고 陸稻라이온』은 明治四十二年 水原農事試驗場으로부터 [illegible] 『日出』은 明治四十二年道農事試驗場當時試驗한結果 成績이良好함으로 大正五年에奬勵品種으로決定하야 成南中部以南에普及되야 大正十三年에는 栽培面積이 四千五百町步에達하얏고 試驗한後 昭和元年道奬勵品種으로 決定하엿는데 收穫期가종[illegible]

# 黃海豊川椒島서 까나리大豊獲

【豊川】『까나리』의名産島인黃海道豊川椒島에서는 例年보다漁業이 好況을보이고잇는데今年까나리의 時勢를보면 昨年度一斤에八錢乃至九錢이든것이今年에一躍一斤十六錢으로高騰되어椒島漁業組合에서는湯淺理事와書記一名이共同販賣地인鎭南浦에滯在하며連日共同販賣를 繼續中인바 二十五日까지 共同販賣額을 보면 約八萬餘圓에達하엿고 漁業者中第一成績이優良한者는 百二十餘圓以[illegible]로잡엇다는데 凶漁의困境에헤매이든 椒島漁業者들은 [illegible]을울니고잇다하며 압흐로도十日間은 더잡을形勢라고한다

# 封建的農業에도 機械文明은浸透

## 農業의機械化現狀

近近農業의機械化問題는可否兩論이 잇서 甲論乙駁으로거의未解決의問題로 되어잇스나實際에잇서 朝鮮農業의機械化過程(勿論科學의 精鍊을充分且應用하는 點은잇스나)은 推進되고잇다 昨年末現在의農業用器具、機械의 使用狀態를보면(△減)

(一) 石油發動機 灌排水用 [illegible]
(二) 穀物調製用器具
(三) 其他用(繰綿用、乾燥用、耕耘用等)
機械
(一) 脫穀機(臺)
(二) 正租摺機
(三) 唐箕
(四) 揚水機
(五) 萬石
◆耕種用及其他用器具機械
(一) 揚水機
(二) 改良犁(挺)
(三) 製繩機(臺)
◇手繩機 ◇足踏機
(五) 大豆粕粉碎機

[illegible]物調製用、其他用은 千九百六十一臺、九千六百六十三馬力、數機一千五百十六臺、[illegible]의 減少를 示하고 가 二萬七千五百六十五臺、精米機一千五百六十八臺、唐箕動力用四百三十九萬石動力用三百二十三臺耕種用及其他=揚水機가 七百十臺、改良製三萬二千七百四十五挺、製繩機五千七十八臺 製造機六萬二千六百七十七臺의 各其激增을 示하고 昭和八年에 比하야 正租摺機四千五百十二臺、萬石五百二十六臺、大豆粕[illegible]

# 滿洲大豆工業 生産計畫進捗

新京電話商通】 滿洲大豆工業會에서는 創立當時의計畫과가티 月額原料大豆處理量을三千噸까지 擴大하기로되엇다 그러나同社의大豆油販賣에對하야서는 日本內地斯業及大連油房과密接한 利害關係가잇슴으로 日本內地市場에서販賣를避하고輸出에注力할方針으로主로三井物産의손을通하야 輸出하기로諒解가成立된模樣이다

質疑 (重複質問말고 一回一問으로 簡單明確하게)

【答】 金銀分析法을 下敎하여주시요(問旅舍學生)

【問】 乾式試金法이 第一良好합니다 專門的技術을 要하는것이오로 此欄에서 詳細히알려드리기 어렵습니다 日本鑛業新聞社版 鑛業分析第一卷 永野英輔著最近乾式試金術을購讀하시오

# 濠洲輸入緬羊 一千六百五十頭

## 二十九日雄基到着

北羊計畫에依한今年度의 緬羊第一船朝鮮丸은 濠洲에서 購入한種羊千六百五十頭를싣고 東拓中野技手、總督府의池田技手兩氏管理下에 遠路航海로 二十九日午後四時雄基入港하기로되엇다 同船으로는 無電으로長途의航海에도 [illegible] 緬羊이一頭도 [illegible] 記錄的成績을示하고잇다

# 平南道春蠶繭 廿八日까지의出廻

## 二萬貫突破의好況

【平壤】 平安南道今年春繭出廻狀況은 昨年과가티 四萬貫으로 共同販賣期間을 지난十八日부터七月[illegible]까지로되엇다 그런데今年春繭은 生繭九萬三千石 乾繭二萬五千石을 豫想하야 道當局에서는 出廻를奬勵하고잇는데 二萬貫을 突破하야 好況을보이고잇다 春蠶의 基準價는 五八四圓과 六一六圓의中間인 二十一錢七分으로 밧서九十萬圓이 農民의手中에떠러저 春窮期도 農村經濟에 潤澤케하고잇다

# 各地共販狀況

▲安岳 【安岳】 安岳郡에서는 今年은 例年보다 成績이良好함으로 市勢도 昨年보다 [illegible] 지난二十一日부터 共同販賣를開始하엿는데 市勢는아래와가티고한다

▲上簇改良繭
| 等級 | 價格 | 歩目 |
|---|---|---|
| 特等 | 二、七八 | 三三・二 |
| 一等 | 二、五〇 | 三三・七 |
| 二等 | 二、三三 | 三三・二 |
| 三等 | 一、九五 | 三三・二 |

▲普通繭
| 等級 | 價格 | 歩目 |
|---|---|---|
| 特等 | 二、五四 | 三三・二 |
| 一等 | 二、三三 | 三三・二 |
| 二等 | 二、一二 | [illegible] |

三等 一、九一 / 四等 一、七〇 / 等外 一、四八 / 玉上 一、〇六 / 玉下 八五

▲大田 【大田】 [illegible] 十八日부터 二十一日까지의期間은 最高記錄을나타내고잇는바 當局의이에對한 [illegible] 무럿스나 아직各面共同販賣에 부터 [illegible] 하면 十二萬五千斤에 達할것으로推算定數量十九萬三千斤에比하야 約六割五分에不過하나 六月末까지의期間에는 豫定數量을突破하리라한다

▲白川 【白川】 延白郡農會에서는 지난二十三日부터 銀川面에서繭共同販賣를施行하엿는데 等別及價格은左와如하다
| 等級 | 價格 |
|---|---|
| 特等 | 二、五〇 |
| 一等 | 二、二九 |
| 二等 | 二、〇八 |
| 三等 | 一、八七 |

▲釜山 [illegible] 成績이良好하야 共同販賣及個人販賣를 合하야 約十四萬貫을 突破할 [illegible] 年度는 [illegible] 平均約 [illegible] 로하야 [illegible]

▲元山 【元山】 今年度에도 例年과가티 共同販賣를 六月二十日부터 三個所에서開始하엿는데 昨年度에 比하야 一貫에 八九十錢假量高價를 示하고잇다는바 今年度等級別價格은 左와如하다 그런데 價格은 今年度에잇서 昨年에 比하야 比較的 [illegible] 생산이고 또 共同販賣取扱도 好[illegible] 豫想하엿든바 意外에 共販[illegible] 狀況은 最後의期인 昨今에잇서 形勢이라고 [illegible] 그原因에잇서서는 京城各繭의 共販協定價格이 良好市場의價格보다 低廉하야 [illegible] 激減되

四等 一、六六 / 等外 一、四六

▲龜城 【龜城】 郡農會에서는 [illegible] 共同販賣를 開始하엿는데 今年은 特別히 繭改良의 [illegible]에 對하여 [illegible] 官價보다 [illegible] 購入하기로하고 其他도大大的宣傳을하고잇는데 今年은 [illegible] 昨年에比하면 [illegible] 共同販賣에는 [illegible] 缺陷을 [illegible] 것이라한다 ▲共同販賣日程表

六月八日 龜城 / 六月九日 東山 / 六月十日 東山 / 六月十一日 龜城 / 館[illegible] 新市

▲盈德 【盈德】 盈德郡農會에서는 지난十日부터 盈德、知品[illegible] 繭共同販賣場에서 同二十五日까지 繭共同販賣를終了한바 各處出廻數量價額은如左하며 每貫平均價는 二圓五十三錢이

▲豊川 【豊川】 [illegible] 郡內十三個面에配給하엿고 今年度 [illegible] 二十枚이엇고 [illegible] 約七百石이라는바 二十四日부터七月一日까지 入日까지 豊川兩地에서 共同販賣를開始하야 [illegible] 中인데 郡內各面에 配給 [illegible] 數와 二十五日豊川時勢는如하다

# 商品取引便覽 ③

### 布棉加工品(洋襪)

◆生産高 ◇製造戶數=五五六戶 ◇生産數量=四、二九一打 ◇生産金額=[illegible] 七七[illegible] 圓 ◆調査數=[illegible] 戶

◆取引經路=◇生産者→消費地小賣商又는消費者 ◇生産者→消費地卸賣商→消費地小賣商→消費者 ◇生産者→地方販賣人→消費地小賣商→消費者

◆主要한販路=朝鮮內各地

### 其他布帛加工品(紐、레-스類)

◆生産高 ◇製造戶數=[illegible] ◇生産金額=一九、[illegible] 圓

◆原料의種類及産地=原料綿絲、毛絲等大部分大阪으로부터移入된다 絹絲는滿洲製、日本製를使用하고 [illegible] 仕入한다

◆主要한販路=朝鮮內各地及日本內地、滿洲 [illegible] 는小賣商人→消費者

◆取引方法=現金 [illegible] 手形에依하 [illegible] 는일이잇다

◆製造方法=繰絲를 [illegible] 購取하야 [illegible] 加工을하야 [illegible]

◆原料의種類及産地=原料絹絲大阪及九州方面으로부터移入한다

◆出廻期=紐은 自十二月至翌年二月、레-스는 自五月至十一月

◆製荷方法=◇紐=百束식하로묶 [illegible] 로하야 付送한다 [illegible] 大體의 [illegible] 로사다

◆取引經路=紐은 ◇生産者→地方問屋→消費地卸賣商又는消費地小賣商→消費者 ◇生産者→産業組合→消費地卸賣商又는消費地小賣商→消費者

### [illegible]種絹織物

◆生産高 ◇調査戶數=五戶 ◇生産販賣額=二九、一八九圓

◆出廻期=[illegible] 年

◆包裝荷造=包裝紙로싸고數百枚、다음은十二打를本으로 [illegible] 넛코새기를 [illegible]

◆取引經路=◇生産者→産業組合 [illegible] 消費地卸賣商→消費者

◆主要한販路=朝鮮內各地

◆取引方法=現品相對賣買로代金은 [illegible]

◆原料의種類及産地=綿絲大阪으로부터移入 [illegible] 生地는英國製

# 春繭取引市勢 (二十八日)

(對生繭一貫匁價額)—農林局發表

| | 道 | 郡 | 種別 | 最高 | 最低 | 平均 | 數量 |
|---|---|---|---|---|---|---|---|
| 二五 | 忠南 | 公州 | 同 | 三、〇〇〇 | 一、九八〇 | 二、八四〇 | 三、〇 (三等繭以上) 二七、三四〇 |
| 二六 | 同 | 同 | 同 | 三、〇〇〇 | 一、九八〇 | 二、六一〇 | 三、〇 (三等繭以上) 五四、三四〇 |
| | 黃海 | 金川 | 同 | 三、八〇〇 | 一、四八〇 | 二、五六五 | 三、三 一、〇九一、一二〇 |
| | 同 | 沙里院 | 同 | 三、八〇〇 | 一、五五〇 | 三、三〇〇 | 三、八 一五〇、〇〇〇 |
| | 同 | 瑞興 | 同 | 三、八二〇 | 一、五一〇 | 三、〇〇〇 | 三、五 六九〇、〇〇〇 |
| | 平南 | 价川 | 同 | — | — | 三、六〇〇 | 三、五 一四〇、〇〇〇 |
| | 江原 | 金化 | 同 | 三、七二〇 | 一、七二〇 | 三、二二〇 | 三、六 (改良) 二九九、八八〇 |
| | 同 | 楊口 | 同 | 三、六八〇 | 一、七二〇 | 三、〇五〇 | 三、四 (改良) 五〇三、〇〇〇 |
| | 平北 | 寧邊 | 同 | 三、五五〇 | 三、三二〇 | 三、四〇〇 | 三、五 四〇、〇〇〇 |
| | 咸南 | 安川 | 同 | 三、三四〇 | 一、七〇〇 | 三、二四〇 | 三、二一 一〇、〇〇〇 |
| | 平南 | 安州 | 同 | 三、八四〇 | 一、八四〇 | 三、三五〇 | 三、五 三三、〇〇〇 |

# 副業産品時勢週報

朝鮮副業協會調査

京城 六月廿五日

◇菜蔬類

| 品名 | 産地 | 單位 | 價格 |
|---|---|---|---|
| 고구마 | | 一貫 | 一七〇—二二〇 |
| 同 | 白 | 同 | 二〇—三五 |
| 同 | 同 | 同 | 二〇—三五 |
| 人蔘 | 太田 | 同 | 三二—三二 |
| 외 | 百 | 同 | 三〇〇—一、〇〇〇 |
| 수박 | | 一貫 | 五〇—六五 |
| 茄子 | | 百個 | 一七〇—二五 |
| 일년감 | | 一貫 | 八〇—二〇 |
| 시금치 | | 十把 | 三〇—二五 |
| 靑蔬 | | 同 | 二〇—三五 |
| 갓 | | 十把 | 二〇—二五 |
| 南瓜 | | 同 | 一〇—八五 |
| 미나리 | | 十把 | 一〇—二五 |

◇果實類

| 品名 | 産地 | 單位 | 價格 |
|---|---|---|---|
| 生ㅂ | | 同 | [illegible] |
| 同 | 小 | [illegible] | 一二〇—一六〇 |
| 마늘 | | | 一七〇—一五〇 |
| 乾蓮根 | | 一斗 | 六、〇〇〇—五、〇〇 |
| 松茸 | | 百匁 | 八〇—一、〇〇 |
| 椎茸 | 咸南 | 同 | [illegible] |
| 苹果 | 國光 | 四貫 | 三五〇—三五〇 |
| 同 | 紅玉 | 同 | 八〇〇—五、五〇 |
| 同 | 倭錦 | 同 | 五〇〇—四〇〇 |
| 梨 | 早生赤 | 五百匁 | [illegible] |
| 同 | 今村秋 | 同 | [illegible] |
| 桃 | 晩三吉 | 同 | 三五〇—三五〇 |
| 栗 | | 一斗 | 四〇〇—三〇〇 |

◇穀實品

| 品名 | 産地 | 單位 | 價格 |
|---|---|---|---|
| 胡桃 | | 一石 | 三〇〇—三〇〇 |
| 銀杏 | | 百斤 | 三〇〇—三〇〇 |
| 고추가루 | 日本 | 百斤 | 三〇〇—三〇〇 |
| 고추가루 | 中國産 | 同 | 三〇〇—三〇〇 |
| 실고추 | | 同 | [illegible] |
| 大豆 | 中國産 | 百斤 | [illegible] |

◇畜産類

| 品名 | 單位 | 價格 |
|---|---|---|
| 生鷄 | 百匁 | 三〇〇—一〇〇 |
| 生豚 | 一頭 | [illegible] |
| 生兎 | 百匁 | [illegible] |
| 鷄卵 | 一貫 | [illegible] |
| 同 | 百個 | [illegible] |
| 四季鷄卵 | 同 | [illegible] |
| 鴨卵 | 同 | [illegible] |
| 鵝卵 | 一個 | [illegible] |

◇川魚類

| 品名 | 單位 | 價格 |
|---|---|---|
| 자라 | 一貫 | [illegible] |
| 붕어 | 同 | [illegible] |
| 잉어 | 同 | [illegible] |
| 미꾸리 | 同 | [illegible] |
| 가물치 | 同 | [illegible] |
| 메기 | 同 | [illegible] |
| 뱀장어 | 同 | [illegible] |
| 蜆貝 | 一升 | [illegible] |

◇養鷄用鐵網

四尺幅 二寸目 百尺 一、二五〇

◇毛皮類

[illegible]

◇其他副業品

[illegible]

# 鑛業權設定·移動

### ◇鑛業權設定

| 登錄番號 | 鑛種 | 鑛區所在地 | 登錄月日 | 鑛業權者住所氏名 |
|---|---|---|---|---|
| 一一七二四 | 石炭 | 咸北鏡城郡龍城面 | 六月三日 | 淸津府明治町 萬俵兵太郞 |
| 一一七二五 | 金銀鑛 | 京畿楊平郡砥堤面 | 同 | 龍仁郡遠三面 代表者 金周秀 同 李源漢 同 林相玉 |
| 一一七二六 | 同 | 江原淮陽郡蘭谷面 | 四日 | 京城府黨井洞 朴淑齊 |
| 一一七二七 | 同 | 京畿安城郡[illegible]面 | 同 | 京城府黨井洞 代表者 李容奎 開城府池町 吳寬煥 京城府三角町 李章魯 同光化門通 常陸四郞 同觀水洞 成世慶 |
| 一一七二九 | 石炭 | 咸北吉州郡[illegible]面 | 同 | 京城府岡崎町 森井文司 |
| 一一七三〇 | 金銀鑛 | 平北朔州郡外南面 | 同 | 平壤府新陽里 代表者 金燦鎬 大同郡林原面 田順[illegible] 平壤府新陽里 朴永[illegible] |
| 一一七三一 | 同 | 江原寧越郡水周面 | 同 | 京城府苑洞 代表者 李宅鎬 同鐘路 李範俊 同光化門通 全用定 |
| 一一七三二 | 同 | 忠北永同郡楊江面 龍化面 | 同 | 平昌郡平昌面 黃時[illegible] |
| 一一七三三 | 金銀鑛 | 平南成川郡大邱里 | 六月五日 | 鹿兒島縣薩摩郡 代表者 峰元孝藏 同 峰元[illegible] |
| 一一七三四 | 同 | 慶北奉化郡春陽面 | 同 | 成川郡大邱面 金[illegible] |
| 一一七三五 | 同 | 江原通川郡鶴一面 淮陽郡上北面 | 同六日 | 奉化郡春陽面 李周永 |
| 一一七三六 | 同 | 平南成川郡大邱面 | 同 | 咸興府東陽里 堀吐千太 |
| 一一七三七 | 同 | 江原旌善郡北面 | 同 | 順川郡順川面 趙昌謙 |
| 一一七三八 | 同 | 平北碧潼郡大平面 | 同 | 京城府崇二洞 沈相元 |
| 一一七三九 | 同 | 慶南晉州郡一班城面 二班城面 固城郡介川面 | 同 | 碧潼郡城南面 公[illegible]頭 杜 |
| 一一七四〇 | 同 | 全北任實郡[illegible] | 同 | 鐵[illegible]郡[illegible]面 [illegible] 代表者 長水郡長水[illegible] [illegible] |

### ◇鑛業權移轉

| 登錄番號 | 鑛種 | 鑛區所在地 | 登錄月日 | 鑛業權者住所氏名 |
|---|---|---|---|---|
| 一〇〇七四 | | 江原原州郡富論面 | 六月一日 | 淸津府新岩洞 代表者 金[illegible] 京城府[illegible] 李鎬[illegible] 淸津府新岩洞 吳裕[illegible] 同 金[illegible]成 |
| 九四八五 | | 咸北[illegible]郡[illegible]面 | 六月十一日 | 東京市[illegible]區丸ノ內二ノ三 三菱鑛業株式會社 |

### ◇共同鑛業權者脫退

| 登錄番號 | 鑛區所在地 | 登錄月日 | |
|---|---|---|---|
| 一一五七八 | 黃海平山郡文武面 | 五月[illegible] | [illegible] |
| 一一五七九 | 同 | 同 | [illegible] |
| 一〇八四四 | 咸北[illegible]郡[illegible] | 同 | [illegible] |